

lepida

Newsletter #191 09/2024

LEPIDA

Il Bilancio Sociale 2023

Il Bilancio Sociale 2023 di **Lepida** presenta i risultati ottenuti in un anno segnato da sfide significative, come l'alluvione di maggio, e da una continua evoluzione tecnologica. L'obiettivo del bilancio è rendere conto delle attività svolte, delle relazioni con gli stakeholder e del valore sociale generato dalla Società. Nel 2023, **Lepida** ha risposto prontamente agli eventi straordinari, mantenendo attivi i servizi essenziali e sviluppandone di nuovi, garantendo la continuità operativa. Dal punto di vista economico, **Lepida** ha registrato un valore della produzione di 74,9 milioni di euro e un utile netto di circa 226.000 euro. Oltre il 90% del valore prodotto proviene da rapporti con la Regione Emilia-Romagna e con gli altri Enti Soci pubblici, confermando la natura consortile e senza fini di lucro di **Lepida**. La gestione efficiente si riflette in una riduzione del numero di dirigenti e in performance più costanti. Un focus centrale del Bilancio è dedicato alle risorse umane. **Lepida** ha investito nel benessere dei dipendenti attraverso politiche di welfare avanzate, come lo smart working, adottato dal 78% del personale con 509 richieste autorizzate. La Società ha inoltre erogato 19.300 ore di formazione, con una media di 30 ore per dipendente, per accrescere le competenze interne necessarie a supportare la digitalizzazione dei servizi pubblici. La trasformazione digitale rappresenta un tema chiave. **Lepida** ha potenziato le infrastrutture di rete, ampliando le reti WiFi pubbliche, soprattutto

in aree periferiche e rurali. Ha sviluppato piattaforme digitali a supporto delle Pubbliche amministrazioni, facilitando l'accesso ai servizi per cittadini e imprese. Progetti di videosorveglianza e gestione delle emergenze evidenziano l'impegno di **Lepida** nel mettere la tecnologia al servizio della sicurezza e della protezione civile. La sostenibilità ambientale è un altro aspetto rilevante. **Lepida** ha adottato misure per migliorare l'efficienza energetica delle proprie infrastrutture e politiche volte a ridurre l'impatto ambientale. Il Bilancio sottolinea l'impegno della Società nel promuovere una cultura della sostenibilità ambientale e sociale, attraverso iniziative che favoriscono la coesione e l'inclusione. Il Bilancio Sociale 2023 evidenzia il ruolo cruciale di **Lepida** nella digitalizzazione della Pubblica Amministrazione regionale e nella promozione di un ecosistema digitale inclusivo. **Lepida** ha saputo affrontare le sfide dell'anno mantenendo una gestione efficace delle risorse e rafforzando la propria capacità di innovazione tecnologica al servizio della comunità emiliano-romagnola. Il testo del Bilancio Sociale è disponibile nella [sezione dedicata del sito di Lepida](#).

LEPIDA

Lepida ScpA, una fusione e due mandati: il bilancio di sei anni di sviluppi e realizzazioni



Il 25 settembre, al Tecnopolo di Bologna, si è tenuto un evento organizzato da **Lepida**, con la partecipazione di oltre 200 persone. L'incontro ha rappresentato un'importante occasione per fare il bilancio dei sei anni di sviluppo e realizzazioni della nuova Lepida ScpA, nata nel 2019 dalla fusione con Cup2000. L'incontro ha visto la partecipazione di tutto il management di **Lepida** e di alcuni Assessori regionali. Il Presidente Alfredo Peri ha aperto l'evento, mettendo in luce come le due aziende fin da subito siano riuscite a collaborare in modo sinergico e ricordando le sfide affrontate dall'Azienda in un con-

testo globale complesso segnato da pandemia, guerre e alluvioni, ringraziando infine il personale per l'impegno dimostrato. Il Direttore Generale Gianluca Mazzini ha illustrato i progressi compiuti negli anni, con una efficace analisi dei bilanci economici, delle infrastrutture e dei servizi sviluppati, nonché della trasformazione organizzativa dell'Azienda che si è resa necessaria nel corso del tempo per rispondere alle sempre nascenti esigenze. Ha evidenziato il raggiungimento degli obiettivi e dei KPI, insieme ai miglioramenti posti in essere per i dipendenti attraverso il rinnovo del Contratto Integrativo Aziendale: assunzioni a tempo indeterminato, aumento dei buoni pasto, rimborsi chilometrici indicizzati al prezzo della benzina e maggiori giornate di smart working per citarne alcuni. Sono intervenuti anche tutti i Direttori di **Lepida**, che hanno ripercorso le tappe fondamentali dello sviluppo delle proprie attività. L'evento è stato chiuso da alcuni Assessori regionali - Raffaele Donini, Paolo Calvano e Paola Salomoni, oltre che dal Capo di Gabinetto Andrea Orlando - che hanno portato il saluto e l'apprezzamento della Regione Emilia-Romagna, Socio di maggioranza di **Lepida**, per le competenze messe in campo e i risultati raggiunti.

WELFARE & INTEGRAZIONI DIGITALI

Servizi di Giustizia Digitale: il punto



La piattaforma di Giustizia Digitale proposta da **Lepida** per le comunicazioni e i depositi tra gli Enti e il Tribunale Ordinario (TO), il Tribunale dei Minori (TdM) e la Procura dei Minori e il Giudice di Pace (GdP) è ormai a regime su numerosi Enti della regione. I depositi telematici coinvolgono normativamente diversi servizi degli Enti, in particolare: Servizi Sociali dei Comuni e le ASP/ASC che li supportano sul territorio, per le comunicazioni con il TO, il TdM e la Procura dei Minori; Polizie Locali dei Comuni, per le comunicazioni con gli Uffici del GdP, la Procura dei Minori e il TO. La gestione informatizzata dell'intero percorso del Trattamento Sanitario Obbligatorio (TSO), infine, continua a destare interesse soprattutto nelle realtà più importanti come i Comuni capoluoghi di Provincia. Ad oggi, hanno aderito alla piattaforma: 9 Comuni, di cui 5 già attivi e 4 in corso di attivazione; 12 Unioni, di cui 8 già attive e 4 in attivazione, in rappresentanza di

80 Comuni; 6 ASP/Asc, 3 già attive e 3 in attivazione; 3 AUSL/AOSP, 2 già attive e 1 in attivazione; 3 Province attive; il settore Tributi della Regione Emilia-Romagna, per la gestione del contenzioso tributario; per un totale di 114 Enti. Nel 2024 sono stati effettuati 1.188 depositi: 836 dai Servizi Sociali; 332 eseguiti verso gli uffici del GdP; 20 depositi relativi al TSO.





RETI

Banda con frequenza 32GHz: verso il completamento della migrazione



Procede a ritmo sostenuto la migrazione dei link a 26GHz verso la banda a 32GHz. L'attività iniziata a giugno del 2023 ha visto un'intensa azione di coordinamento tra il personale di **Lepida** e le diverse squadre in campo, resa necessaria per superare le criticità presentate (maltempo, interferenze, configurazioni apparati, accesso ai siti o calate cavi con utilizzo di mezzi speciali, minimizzazione dei tempi di disservizio, etc.) e collaudare come da cronoprogramma le tratte installate. Allo stato attuale sono stati migrati oltre il 90% dei link (dei complessivi circa 240) e si conta di completare l'azione entro il mese di ottobre: le tempistiche previste di chiusura del piano sono state molto più complesse rispetto a quanto programmato, con una stima di completamento del piano di swap a 32GHz in 16 mesi contro i 24 disponibili per la chiusura, e che era stato comunicato 2 anni fa dal Ministero delle Imprese e del Made in Italy. Al termine dello swap, e comunque entro

fine 2024, **Lepida** informerà Mimit e AGCOM che sullo spettro dei 26GHz non ha più alcun link e che non potrà rispondere di eventuali tratte accese da terzi su tali frequenze; è stata inviata proprio recentemente una comunicazione anche agli Operatori TLC in tal senso. **Lepida** ha proceduto nello swap grazie a un Accordo Quadro che prevede la possibilità di acquisire, anche per gli Operatori TLC interessati, apparati Ceragon IP-50c fino a 224MHz in dual pol, allo stesso importo applicato a **Lepida**. Si completa in questo modo un'azione strategica volta ad ampliare le capacità di banda su tutti i propri impianti e in particolare modo sui tralicci dell'appennino. È possibile ora erogare servizi con throughput fino a 4Gbps sui tralicci e sedi della PA in zone disagiate non ancora raggiunte dalla fibra ottica, e di conseguenza capacità di trasporto più che raddoppiate a tutti gli WISP con Accordi anti Digital Divide con **Lepida**.

WELFARE & INTEGRAZIONI DIGITALI



Emergenza caldo: i numeri del 2024

L'estate che si è appena conclusa è stata la più calda degli ultimi anni, mettendo a rischio soprattutto la popolazione più fragile. Le giornate caratterizzate da elevate temperature sono state 53 di cui 29 con allerta rossa. Tramite il Piano di Prevenzione delle Ondate di Calore promosso dall'Azienda Usl di Bologna insieme alla Conferenza Territoriale Sociale e Sanitaria Metro-



politana e il Comune di Bologna, **Lepida** ha seguito periodicamente con il servizio e-Care oltre 2.200 anziani residenti nell'area metropolitana della città di Bologna, gestito circa 10.000 contatti, di cui quasi 1.200 in entrata. **Lepida** ha coordinato il progetto Emergenza Caldo dal 15 giugno al 15 settembre 2024, attraverso il quale sono state intercettate 5 allerte sanitarie e 12 allerte sociali. Gli anziani fragili segnalati dal Dipartimento di Sanità Pubblica residenti nel Comune di Bologna sono stati oltre 5.000, in caso di necessità potevano contattare il numero verde 800 56 2110 per richiedere un aiuto. Da metà luglio a metà agosto, a causa del persistere delle eccessive temperature, il Piano M.A.I.S. è stato attivo per 20 giornate di cui 16 consecutive, attraverso il quale tutti i 2.234 anziani individuati dall'Azienda USL sono stati contattati da parte dei volontari.

SOFTWARE & PIATTAFORME

Integrazione GRU e SELF per la formazione dei Medici professionisti



La piattaforma regionale GRU (Gestione delle Risorse Umane) è il sistema di riferimento per la gestione dell'anagrafica del personale dipendente delle Aziende Sanitarie. Oltre a questo, GRU si occupa della gestione dei crediti ECM del personale sanitario, certificando il percorso formativo, la carriera professionale e fornendo gli elementi necessari per la consuntivazione. Il portale di e-Learning SELF è invece la piattaforma regionale dedicata alla formazione del personale della Pubblica Amministrazione. Entrambe le piattaforme, ospitate nei Datacenter di **Lepida**, sono attualmente in una fase avanzata di integrazione, finalizzata allo scambio di dati riguardanti l'anagrafica degli utenti, i corsi e le iscrizioni dei partecipanti. Questa integrazione permetterà un'interazione automatizzata tra le due applicazioni, semplificando il lavoro degli addetti alla formazione delle Aziende Sanitarie e consentendo un aggiornamento costante sullo stato di avanzamento dei corsi per ciascun utente. L'accesso alle applicazioni avviene tramite credenziali aziendali o SPID. Gli utenti potranno iscriversi autonomamente ai corsi

su entrambe le piattaforme, oppure l'iscrizione potrà essere gestita dall'Azienda di appartenenza. Questa integrazione renderà più semplice l'erogazione dei corsi di formazione in modalità e-Learning su FSE2.0, che coinvolgeranno il personale clinico e amministrativo delle Aziende Sanitarie della regione e dovranno essere completati entro giugno 2026, come previsto dal finanziamento PNRR.

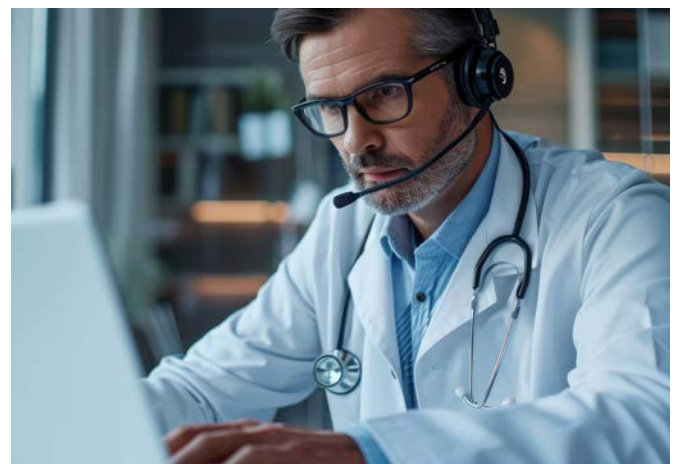



DIGITAL INNOVATION HUB EMILIA-ROMAGNA

Smart Life Festival

Anche quest'anno, Lepida ha sponsorizzato lo **Smart Life Festival**. L'argomento di quest'anno, "Vero. Falso. X", si prestava particolarmente ad uno degli argomenti di interesse di ER2Digit, il Digital Innovation Hub della Regione Emilia-Romagna: l'uso delle tecnologie di Intelligenza Artificiale Generativa (GenAI), in particolare per la PA. Due gli spunti sostanziali: 1. la tecnologia sta affrontando il problema dell'approccio neutrale al suo avanzamento. È un passaggio importante, la considerazione che quello che diventerà l'uso della GenAI non può essere ignorato da chi lavora nella GenAI; 2. il modello di formazione rivolto agli studenti sul tema della GenAI è condiviso da chi lavora nel settore: du-

rante l'evento, svolto presso il Liceo Tassoni di Modena in collaborazione con l'Università di Modena e Reggio Emilia, sono state date alcune risposte alle curiosità sia degli studenti sia dei docenti. In un'aula rimasta incantata dalle parole del relatore per due ore, è stato possibile lanciare un importante segnale di "uso della criticità personale" nei confronti delle informazioni che arrivano dal mondo esterno. L'obiettivo di ER2Digit, oltre a quello istituzionale di offrire gli strumenti per l'innovazione nella PA, resterà quello di puntare alla formazione, come strumento per mantenere attiva la creatività dei ragazzi e indirizzarli ad un uso consapevole della tecnologia.

After Futuri Digitali

2, 3 ottobre 2024

Bologna, Tecnopolo Botte 4

Edizione speciale di After Ecosistemi Digitali dedicata alla conclusione delle attività di "Data Valley Bene Comune", la strategia di ADER. Due giorni dedicati a dialogare e riflettere insieme sul presente e sul futuro digitale della nostra Regione, sul percorso tracciato sino ad oggi e sulle sfide verso cui punta questo cammino.

[SCOPRI DI PIÙ](#)

after *
ECOSISTEMI DIGITALI
NATURALMENTE
CONNESSI

Costruire il presente guardando al futuro

Bologna
2, 3 OTTOBRE 2024
TECNOPOLO, B4

Regione Emilia-Romagna AgendaDigitale lepida ART-ER



#CFRCHIOICT

12 NOVEMBRE 2024, ORE 9-17

E-Procurement e nuovi modelli di business digitali

1 CONFERENZA, 1 PIATTAFORMA STREAMING COMUNE,
4 SEDI FISICHE: BOLOGNA, BOLZANO, SCHIO E TRENTO



E-Procurement e nuovi modelli di business digitali

12 novembre 2024

Bologna, Tecnopolo Botte 4

L'innovazione tecnologica nel settore degli acquisti pubblici sta aprendo nuove frontiere e opportunità, ma anche sfide significative. Torna l'evento annuale promosso dalle 4 società del Cerchio ICT: 1 conferenza, 1 piattaforma streaming comune, 4 sedi fisiche diverse.

[ISCRIVITI](#)

LEPIDA

Aggiornamenti PNRR



Nel mese di settembre sono ripresi gli incontri dei tavoli tecnici. Si segnala l'apertura del nuovo avviso sulla Misura 1.2 relativa al Cloud per i Comuni in data 13.09.2024 con scadenza al 06.12.2024 per un importo complessivo pari a 30 milioni di euro; inoltre è stato pubblicato in medesima data e con stessa scadenza

un avviso sulla misura 1.4.3 "Adozione app IO" rivolta agli Altri Enti per un importo complessivo pari a 15 milioni di euro. Si riporta che gli avvisi 1.4.3 "Adozione app IO" e 1.4.5 "Piattaforma Notifiche Digitali" rivolti ai Comuni con scadenza inizialmente individuata al 20.09.2024, sono stati prorogati con nuova scadenza al 06.12.2024. È stato presentato dal DTD uno stato di avanzamento dei progetti PNRR al tavolo tecnico del 13.09.2024, disponibile sul sito PNRR di **Lepida** tra i **materiali del tavolo**. Invece relativamente alla misura 2.2.3 "Digitalizzazione delle procedure (SUAP e SUE)", **Lepida** ha lanciato una ricognizione per sondare l'interesse degli Enti affinché funga da tramite per la definizione di un accordo con i fornitori, ruolo che peraltro ha già svolto per la misura 1.2 relativa al Cloud; al 27.09.2024 hanno risposto 46 soggetti (21 Unioni in rappresentanza di sé stessi e di 156 Comuni, 24 Comuni, 1 Provincia) per un totale di 202 Enti. Si ricorda che gli incontri di norma si tengono ogni venerdì dalle ore 11:30 alle 12:20, da remoto, collegandosi all'indirizzo incontri.pnrr.lepida.it; eventuali modifiche agli orari verranno comunicate con opportuno anticipo.

AZIONI STRATEGICHE & SPECIALI

La Gemella Digitale a Tallinn

L'innovazione digitale al servizio della pianificazione e della progettazione di spazi, città e territori consapevoli, per comunità sempre più vivibili e a misura di cittadino. Anche **Lepida** insieme alla Regione Emilia-Romagna ha preso parte alla Digital Twin Conference 2024 di Tallinn, la Conferenza internazionale dedicata ai gemelli digitali svoltasi lo scorso 11 e 12 settembre. I digital Twin sono i "modelli virtuali", progettati per riflettere in modo preciso contesti e realtà, utili a elaborare processi decisionali e di politica pubblica basati su sperimentazioni, dati concreti e valutazioni di impatto. La Regione ha presentato in Estonia il progetto VERA (Virtualizing Emilia-Romagna Air Quality), la "Gemella Digitale dell'Emilia-Romagna" uno strumento strategico, che nasce per supportare le politiche regionali di sostenibilità, tutela del territorio e contrasto all'inquinamento e al cambiamento climatico, facendo leva sulle enormi potenzialità e possibilità di impiego del digitale, in linea con gli obiettivi fissati

dal Patto per il Lavoro e per il Clima, Agenda 2030 per lo sviluppo sostenibile, Pair 2030, Percorso per la neutralità carbonica e Agenda Digitale dell'Emilia-Romagna 2020-25 - Data Valley Bene Comune.



Le parole della privacy

Il trattamento



Con trattamento di dati personali, secondo il GDPR, si intende qualsiasi operazione o insieme di operazioni compiute sui dati personali. Tali operazioni possono essere svolte con o senza l'ausilio di processi automatizzati e includono attività come la raccolta, la registrazione, l'organizzazione, la consultazione, l'utilizzo, la trasmissione, la diffusione o la cancellazione di dati (art. 4, punto 2, GDPR). Anche la sola conservazione di informazioni su una persona fisica da parte del Titolare del trattamento è un'attività di trattamento di dati personali. Il GDPR stabilisce che il trattamento dei dati deve avvenire in modo lecito, corretto e trasparente, con finalità specifiche e legittime. I dati devono essere esatti, pertinenti e non eccedenti rispetto alle finalità e devono essere conservati solo per il tempo necessario per raggiungere gli scopi del trattamento, trascorso il quale i dati vanno cancellati o anonimizzati. Chi gestisce i dati deve adottare misure adeguate per garantirne la sicurezza, prevenendo accessi non autorizzati o perdite accidentali. Inoltre, il GDPR riconosce ai soggetti interessati (le persone fisiche a cui i dati si riferiscono) il diritto di accesso, rettifica, portabilità e cancellazione dei propri dati.

Trasferimento dati extra eu

Il trasferimento di dati personali verso Paesi extra europei o verso un'organizzazione internazionale è consentito a condizione che l'idoneità del Paese terzo o dell'organizzazione sia riconosciuta tramite una decisione di adeguatezza della Commissione europea. Il 10 luglio 2023 la Commissione europea ha adottato la decisione di adeguatezza sul **quadro UE-USA per la protezione dei dati personali** che si basa sul principio per cui la data protection statunitense è ormai equiparabile a quella europea, pertanto i dati personali possono circolare in modo sicuro dall'Unione Europea verso le imprese statunitensi che partecipano al quadro, senza la necessità di ulteriori garanzie per la protezione dei dati. Ciò è avvenuto anche grazie al **parere 5/2023 dell'EDPB** sul progetto di decisione di esecuzione della Commissione europea, che ha accolto positivamente i miglioramenti adottati rispetto al precedente quadro normativo, segnalando anche proposte da includere nella decisione definitiva. Nella nuova decisione di adeguatezza per il trasferimento dati UE-USA, le aziende statunitensi potranno aderire al Data Privacy Framework sul trasferimento dei dati UE-USA impegnandosi a rispettare una serie dettagliata di obblighi in materia di privacy: 1) cancellare i dati personali quando non sono più necessari per lo scopo per cui sono stati raccolti; 2) garantire la continuità della protezione quando i dati personali sono condivisi con terzi; 3) operare secondo le regole del GDPR in termini di privacy by design e by default. Inoltre i cittadini dell'UE avranno accesso a un meccanismo di ricorso indipendente e imparziale per quanto riguarda la raccolta e l'uso dei loro dati da parte delle agenzie di intelligence statunitensi. Tale meccanismo comprende un tribunale del riesame in materia di protezione dei dati (DPRC), di nuova creazione, composto da giudici nominati al di fuori degli USA, che esaminerà e risolverà i reclami in modo indipendente, anche adottando misure correttive vincolanti. Infine il funzionamento del quadro UE-USA per la protezione dei dati personali sarà oggetto di riesame periodico da parte della Commissione europea. Tale attività potrà concludersi con una modifica della decisione di adeguatezza o in altre circostanze con la sua sospensione o con la revoca (art. 45, par. 3-5 GDPR).



Rete Lepida

SCUOLE COLLEGATE	→ 2.543 [+11]
PUNTI WIFI	→ 12.421 [+26]
UTENTI WIFI *	→ 4.746.719 [+102.439]
PUNTI ACCESSO LEPIDA	→ 4.058 [+14]
PUNTI METROPOLITANI	→ 1.969 [+3]
BANDA INTERNET	→ 50 Gbps
ACCENSIONI NUOVE SEDI IN BUL	→ 18

Piano BUL

COMUNI CON UNITÀ IMMOBILIARI IN VENDIBILITÀ FTTH	→ 199
UNITÀ IMMOBILIARI IN VENDIBILITÀ FTTH	→ 344.140 [+173]

Aree industriali

AREE PRODUTTIVE ABILITATE ALLA BUL	→ 284
AZIENDE COLLEGATE	→ 538
BANDA UTILIZZATA DALLE AZIENDE	→ 7 Gbps

Datacenter

CORE SU MACCHINE VIRTUALI	→ 9.426 [+1]
TB DI STORAGE AS A SERVICE	→ 24.196 [+276]

LepidaID**

IDENTITÀ SPID LEPIDAID ATTIVATE	→ 1.336.235 [+9.911]
SPORTELLI SPID LEPIDAID	→ 1.573 [-6]
ACCESSI AI SERVIZI	→ 136.814.820 [+3.421.854]

Fascicolo Sanitario Elettronico***

ACCESSI	→ 118.428.049 [+5.127.874]
DOCUMENTI CONSULTATI	→ 141.362.595 [+6.818.651]

Cartella SOLE

MEDICI ABILITATI	→ 1.766 [+2]
ASSISTITI E GESTITI	→ 2.499.661 [-4.506]
PRESCRIZIONI FARMACEUTICHE EMESSE	→ 139.719.733 [+2.075.622]
PRESCRIZIONI SPECIALISTICHE EMESSE	→ 48.692.011 [+678.894]
REFERTI PRESENTI	→ 48.054.019 [+728.544]

Accensioni nuove sedi in BUL

- AIPO, Ferrara
- TPER Via Fratelli Manfredi, Reggio nell'Emilia
- Sede Enea Centro Ricerche Brasimone, Camugnano (BO)
- Logistica Italiana Porti & Terminals SPA, Ravenna
- Azienda USL della Romagna - CdC, Santa Sofia (FC)
- Azienda USL di Ferrara - Poliambulatorio di Riva del Po (FE)
- Teatro Giustiniano Villa, San Clemente (RN)
- Scuola dell'infanzia Peter Pan, Gatteo (FC)
- Scuola dell'infanzia Sant'Angelo, Gatteo (FC)
- Scuola Primaria Marino Moretti, Gatteo (FC)
- IIS Antonio Zanelli (nuovo edificio), Reggio nell'Emilia
- Scuola dell'infanzia Pizzigoni, Castelfranco Emilia (MO)
- Scuola dell'infanzia Marta Prampolini, Formigine (MO)
- Scuola dell'infanzia Stellina, Castenaso (BO)
- IC Don Minzoni, Argenta (FE)
- Scuola dell'infanzia Bosco Incantato, Bellaria Igea Marina (RN)
- Scuola dell'infanzia Il Gabbiano, Bellaria Igea Marina (RN)
- Scuola Primaria Giosuè Carducci, Bellaria Igea Marina (RN)

Contatti info e assistenza

PRENOTAZIONI CONTATTI DIRETTI (SPORTELLI)	→ 13.056.252 [+36.648]
PRENOTAZIONI CONTATTI INDIRETTI (CALL CENTER)	→ 4.720.353 [+23.050]
CONTATTI SERVIZIO DI ASSISTENZA AL CITTADINO FSE E ALTRI SERVIZI SANITARI ONLINE	→ 4.790.384 [+30.409]

Cartelle cliniche

PAGINE DIGITALIZZATE DAL CENTRO SCANSIONI	→ OLTRE 396 M [2.115.502]
CARTELLE CLINICHE DEMATERIALIZZATE	→ OLTRE 3,9 M [19.848]

* Rilevazione ultimi 365 giorni

** Rilevazione sulla popolazione domiciliata in Emilia-Romagna

*** Rilevazione dal 01/01/2023 su soggetti in vita e residenti in Emilia-Romagna